

Kapelanie op het Kapelhof te Brustem

Kapelaans van de Sint- Laurentiusparochie te Brustem

J. Neuteleers, kapelaan in 1831
Jan-Walter Daenen, kapelaan van 1844 tot 1855
Cuvelier, kapelaan van 1855 tot 1862
Joseph Coenen, kapelaan 1866
Vanden Hove, kapelaan 1886

Georgius-Johannes De Booy priester, kapelaan te Brustem in 1894. Geboren 5 juli 1869 te ’s Hertogenbosch (NL). Priester gewijd op 19 mei 1894 te Luik. Kapelaan benoemd op 26 mei 1894 te Brustem. Hij bleef te Brustem tot 1895.





Foto van grafsteen te Sint-Huibrechts-Lille, col. Emile Grommen 2022.

Marcelinus P. Vreven priester, kapelaan te Brustem 1862 tot 1867. Geboren 27 september 1827 te Linkhout, overleden 4 oktober 1897 te Sint-Huibrechts-Lille. In 1856 tot priester gewijd. Hij was achtereenvolgens in 1856 leraar te Sint-Truiden, kapelaan en leraar te Maaseik in 1857, kapelaan en leraar te Beringen in 1861en pastoor te Loksbergen in 1873.
Op 25 november 1879 tot pastoor benoemd te Sint-Huibrechts-Lille waar hij op 4 oktober 1897 overleed en werd begraven.

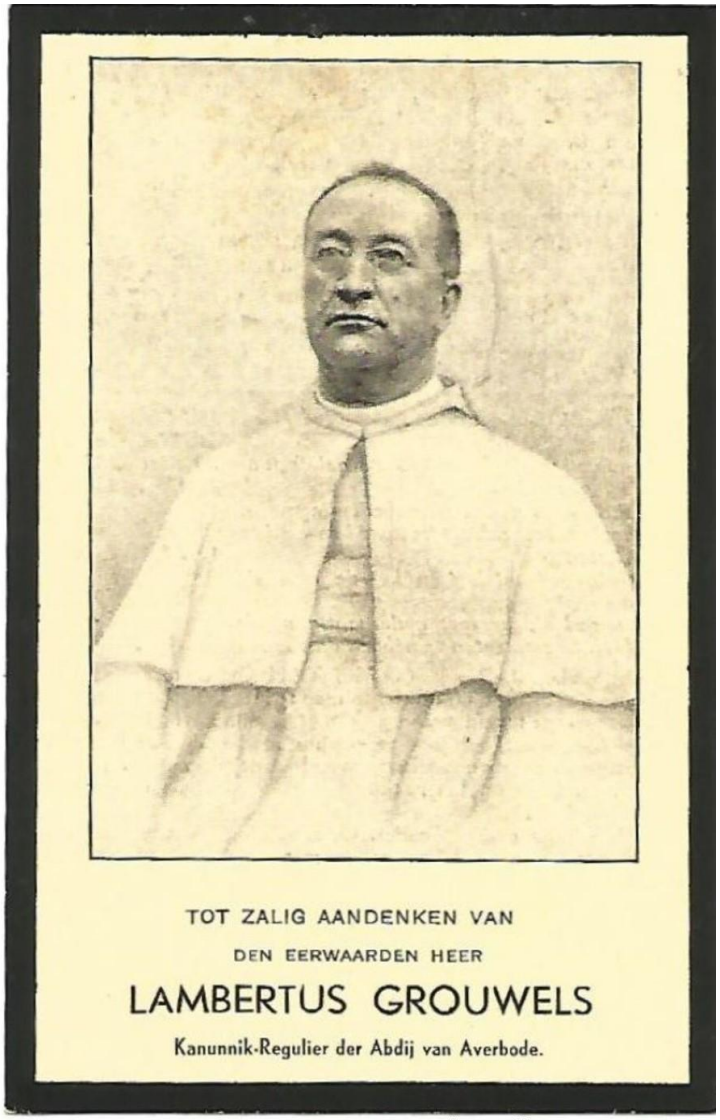

Col. Emile Grommen

Joseph Lambertus Grouwels, priester, kapelaan te Brustem in 1894. Geboren 18 maart 1851 te Sint-Lambrechts-Herk, overleden op 14 april 1933 te Kortenbos. Kanunnik van de Abdij van Averbode van de orde van Premonstratenzer. Hij ontving het wit habijt 20 mei 1872 en legde zijn plechtige kloostergeloften af 20 mei 1877. Priester gewijd 22 december 1877. Toen hij terugkeerde naar de Abdij van Averbode werd hij tot pastoor benoemd op 19 mei 1894 tot 21 september 1921 te Kortenbos. Hij verving te Kortenbos E.H. Mertens.

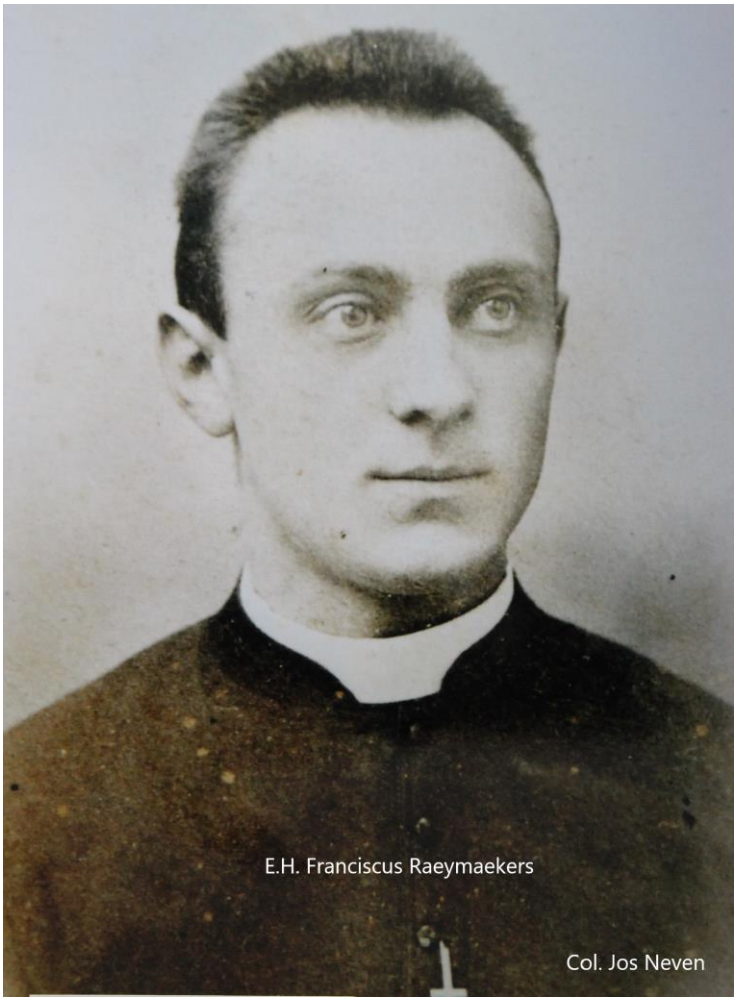

Franciscus Raeymaekers priester, kapelaan te Brustem 1895. Geboren 18 mei 1870 te Kerkhoven, overleden 8 juli 1939 te Kerkhoven. Priester gewijd te Luik op 12 juni 1895. Pastoor te Stal-Koersel in 1909.
Stichter in 1896 en eerste proost van de Boerengilde van Brustem-Ordingen.
Tijdens de tentoonstelling en gouden jubileumviering van de Boerengilde op 15 augustus 1946 werd ter zijner nagedachtenis een brochure uitgegeven en een gedenkplaat ingewijd.
Begraven te Kerkhoven. *Bron, Heemkunde Brustem*



Foto col. Emile Grommen

Daniël Alfons van Heyst priester, kapelaan te Brustem van 1910 tot 1921. Geboren 8 november 1877 te Beringen, op 21 april 1955 op rust overleden te Piringen. Priester gewijd op 1 juni 1901 te Luik en tot 1907 kapelaan te Overpelt. Hij was vanaf 1921, met een onderbreking, tot 1951 pastoor te Jesseren. In 1934 liet hij een bekend schilderij restaureren in de kerk te Jesseren.
Begraven te Jesseren, grafsteen in de kerkmuur ingemetseld.

Bron, Heemkunde Brustem

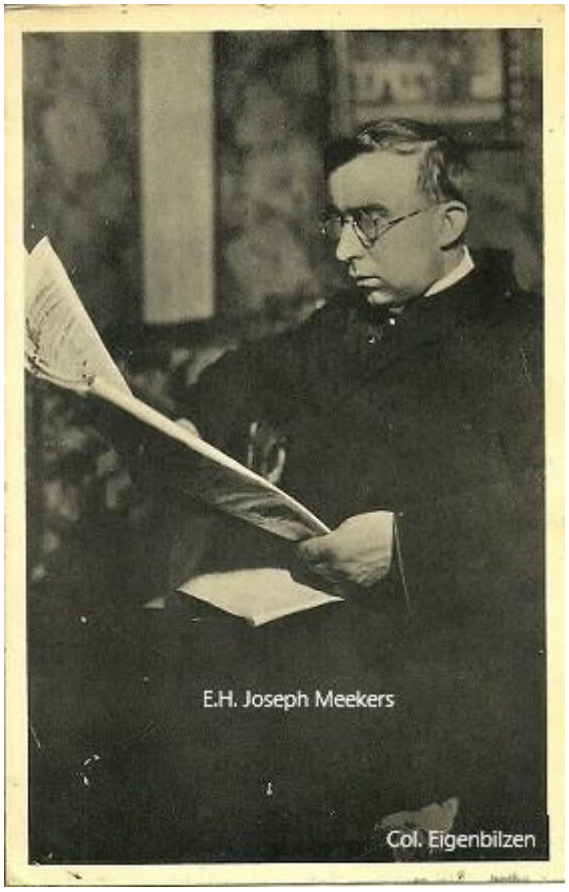

Jozef Meekers priester, kapelaan te Brustem. Geboren 5 maart 1897 te Bree, overleden 22 oktober 1963 te Bree. Hij werd priester gewijd op 28 maart 1921 te Luik. Eerst leraar aan het Collége Saint-Hadelin te Visé, vervolgens leraar aan de regentenschool te Sint-Truiden, kwam toen alleen de zondagen naar Brustem om pastoor Spaas te helpen bij de diensten. Daarna kapelaan te Peer en vanaf 1942 pastoor te Eigenbilzen. Op 27 december 1955 op rust gesteld in zijn winning te Bree, waar nog dagelijks de H. Mis opdroeg. Bron Heemkunde Brustem



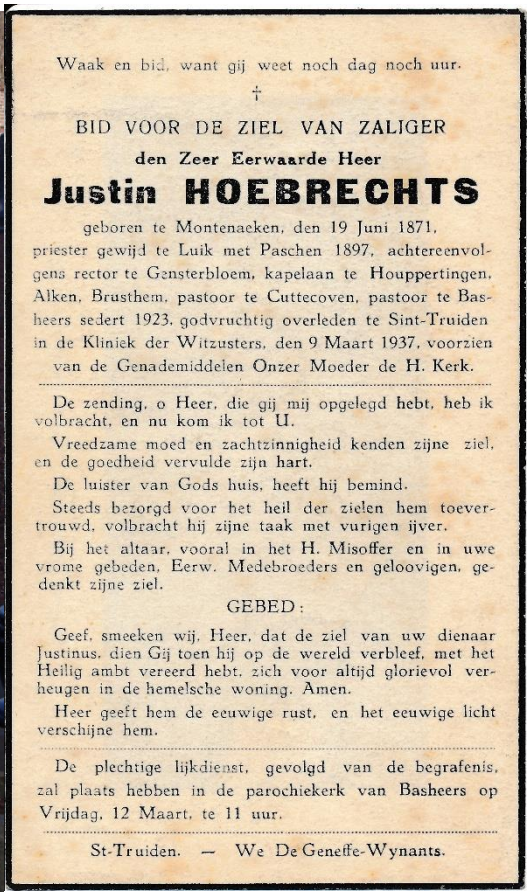

Waak en bid, want gij weet noch dag noch uur.

†

BID VOOR DE ZIEL VAN ZALIGER

den Zeer Eerwaarde Heer

Justin HOEBRECHTS

geboren te Montenaeken, den 19 Juni 1871, priester gewijd te Luik met Paschen 1897, achtereenvolgens rector te Gensterbloem, kapelaan te Houppertingen, Alken, Brusthem, pastoor te Cuttecoven, pastoor te Basheers sedert 1923, godvruchtig overleden te Sint-Truiden in de Kliniek der Witzusters, den 9 Maart 1937, voorzien van de Genademiddelen Onzer Moeder de H. Kerk.

De zending, o Heer, die gij mij opgelegd hebt, heb ik volbracht, en nu kom ik tot U.

Vreedzame moed en zachtzinnigheid kenden zijne ziel, en de goedheid vervulde zijn hart.

De luister van Gods huis, heeft hij bemind.

Steeds bezorgd voor het heil der zielen hem toevertrouwd, volbracht hij zijne taak met vurigen ijver.

Bij het altaar, vooral in het H. Misoffer en in uwe vrome gebeden, Eerw. Medebroeders en geloovigen, gedenkt zijne ziel.

GEBED:

Geef, smeeken wij, Heer, dat de ziel van uw dienaar Justinus, dien Gij toen hij op de wereld verbleef, met het Heilig ambt vereerd hebt, zich voor altijd glorievol verheugen in de hemelsche woning. Amen.

Heer geeft hem de eeuwige rust, en het eeuwige licht verschijne hem.

De plechtige lijkdienst, gevolgd van de begrafenis, zal plaats hebben in de parochiekerk van Basheers op Vrijdag, 12 Maart, te 11 uur.

St-Truiden. — We De Geneffe-Wynants.

Bron, Heemkunde Brustem

Justin Felix Hoebrechts priester, kapelaan te Brustem van 1921 tot 1923. Geboren 19 juni 1871 te Montenaken, overleden 9 maart 1937 te Sint-Truiden. Gewijd op paasdag 1897 te Luik. Rector Gensterbloem. Kapelaan te Hoepertingen en Alken. Pastoor te Kuttekoven en van 1923-1937 te Batsheers. Tijdens het oversteken van de Luikersteenweg, op het kruispunt naar Mechelen-Bovelingen, werd pastoor Hoebrechts door een wagen gegrepen. Zwaargewond werd hij door dokter Neven overgebracht naar de wit-zusters te Sint-Truiden waar hij aan zijn verwondingen overleed. Begraven te Batheers

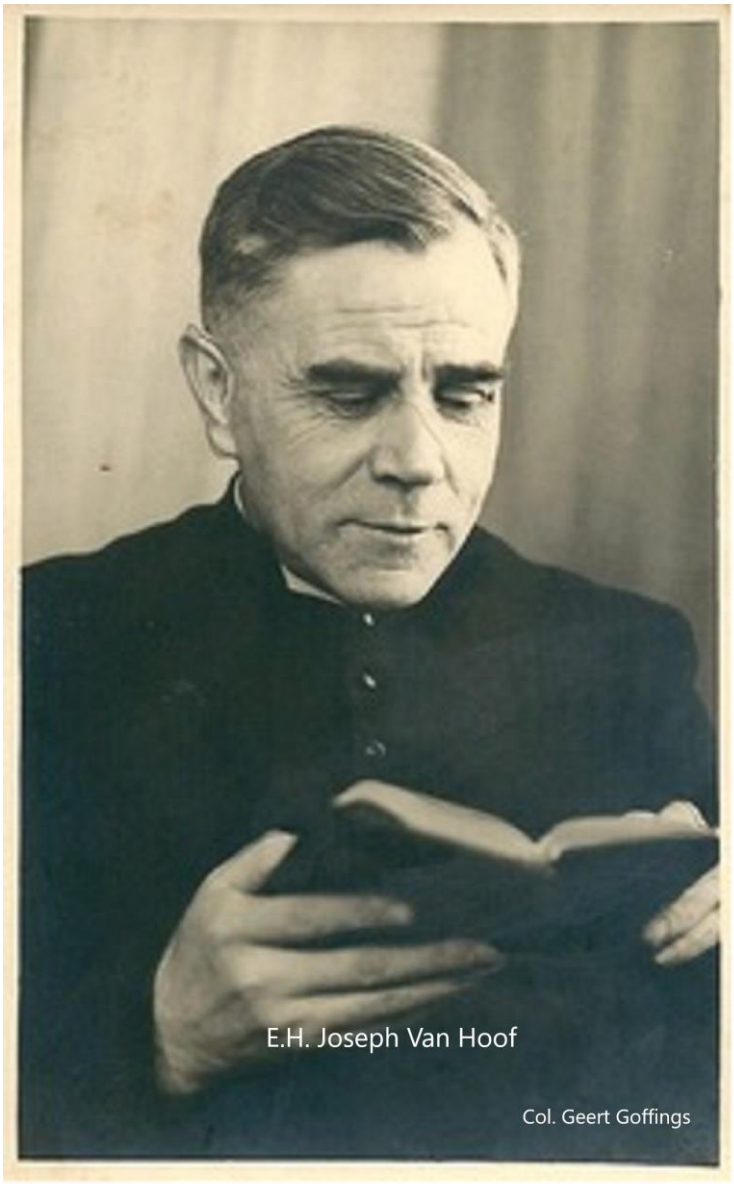

Joseph Van Hoof priester, geboren 27 oktober 1894 te Lommel, overleden 25 oktober 1957, onderweg aan een beroerde te Ordingen.
Hij was leerling bij de paters assumptionisten te Zepperen, trad in de Missiecongregatie van Scheut en studeerde wijsbegeerte in het Klein Seminarie te Sint-Truiden. Gewijd in 1919 te Luik. Kapelaan in de Sint-Jansparochie te Tongeren. Kapelaan te Fémalle. Van 9 juni 1926 tot 1 mei 1936 was hij de dagelijkse helper van pastoor Michaël Jans te Brustem. Medeoprichter van de "Katholiek Studiekring" van de Boerenjeugd in 1933. Hij werd in 1936 pastoor te Grandville, van 1940 tot 1951 te Mettekoven. Tevens was hij rector in het ursulinenklooster te Wellen en vervolgens pastoor te Hendrieken-Voort.



Henry Joseph Coenen priester, kapelaan te Brustem van 1937 tot 1944. Geboren op 14 augustus 1905 te Hoepertingen, overleden op 25 december 1970 te Hoepertingen. Gewijd 30 juni 1930 te Luik. Leraar aan het college te Tongeren 1930-1933. Kapelaan van 1933 tot 1937 te Vivegnis, van 1944 tot 1950 te Beverst. Pastoor te Sint-Martenslinde van 1950 tot 1970.

Bron, Heemkunde Brustem



Albert Vandebroek priester, kapelaan en bibliothecaris te Brustem van 1943 tot 1950. Geboren 24 mei 1915 te Diepenbeek, overleden 13 maart 1986 te Gors-op-Leeuw. Gewijd 5 juli 1942 te Luik. Kapelaan te Ougrée Saint-Martin in 1942 en van 1950 tot 1961 te Beverst. Pastoor te Walsbets van 1961 tot 1965, en van 1965 tot 1968 te Eversel. Pastoor te Gors-op-Leeuw van 1 juli 1968 tot hij daar plotseling overleed op 13 maart 1986. Begraven te Diepenbeek.

Bron, Heemkunde Brustem



Foto col. Emile Grommen

Albert Johannes Freson priester, kapelaan te Brustem in 1950. Geboren 4 oktober 1915 te Genk. Eerst kapelaan te Verviers en vanaf 1950 tot 1956 te Brustem. Stichter van de Chiro van Brustem. In 1956 verhuisde hij naar Kermt, koorstraat nr.7. Gaf godsdienstles aan het Provinciaal Hoger Instituut voor architectuur en Toegepaste Kunsten te Hasselt tot 1970.

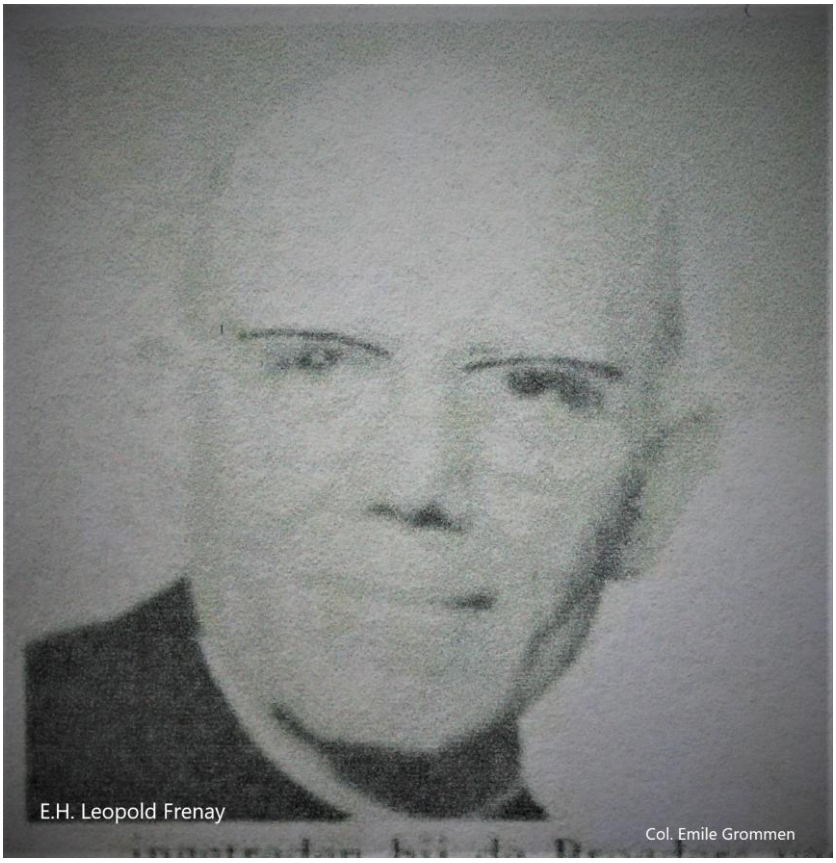

Leopold Frenay priester, kapelaan te Brustem. Geboren 16 mei 1904 te Hasselt, overleden 3 november 1982 te Tongeren. Intrede in 1947 bij de Broeders van Liefde, ingetreden bij de Congregatie der Jozefieten te Velm. Missionaris in Belgisch Congo. Priester gewijd 27 juni 1943 te Hasselt. Leraar te Herk-de-Stad en R.I.T.O te Genk. Bron, Heemkunde Brustem



Arnold Coenegrachts, pater Alexius, kapelaan te Brustem. Assumptionist te Zepperen. Geboren op 16 december 1914 te Millen, overleden op 13 februari 1995 te Zepperen. Gelofte op 2 oktober 1934 te Taintignies. Priester gewijd op 2 maart 1941 te Saint-Gérard.

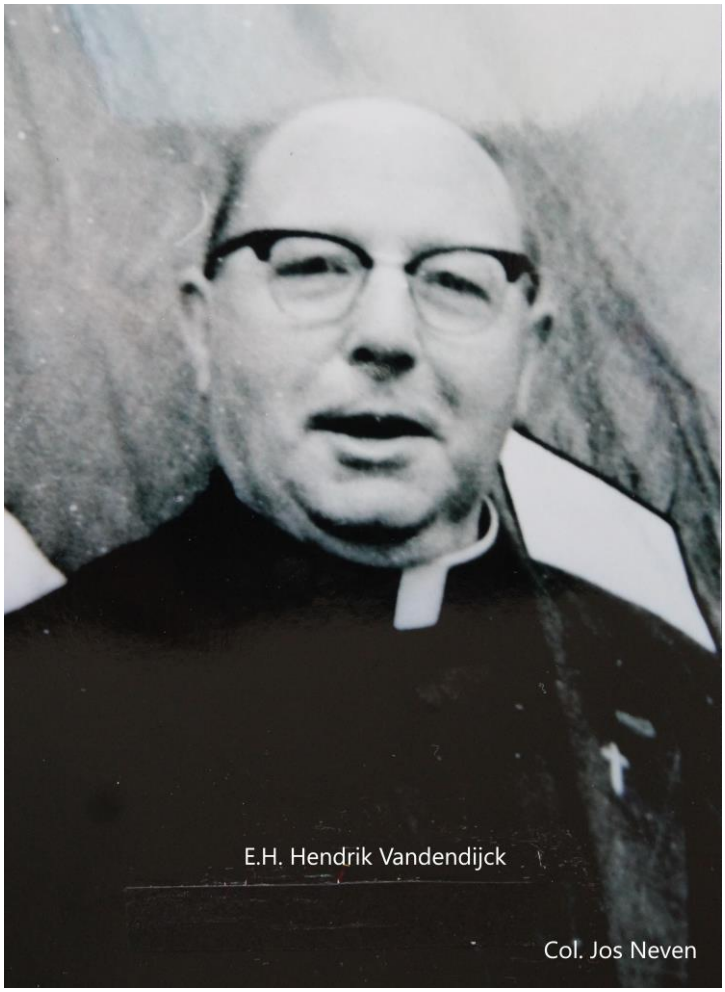

Hendrik Vandendijck, pater Cypriaan, kapelaan te Brustem. Assumptionist te Zepperen. Geboren op 29 juni 1914 te Halen, overleden op 7 februari 1986 te Zepperen. Gelofte op 26 september 1939 te Taintignies. Priester gewijd op 12 augustus 1945. Op rust overleden in het Sint-Aloysiusinstituut te Zepperen.