

Pastoors van de Laurentius parochie te Brustem

Lijst van pastoors van de Sint-Laurentius parochie te Brustem

Periode	dienst	naam	geboortedatum	geboorteplaats
1795-1807	12j.	Jan-Joris Stahl	17-02-1745	Roermond(NL)
1807-1822	15j.	Ludovicus Schoonaerts	12-05-1745	Heylissem
1822-1867	45j.	Winand. Hen. Vaes	23-04-1796	Grote-Spouwen
1867-1895	28j.	Jean- Ludovic Blavier	05-05-1817	Overwinden
1895-1900	5j.	Petrus-Jan Dols	01-11-1854	Munstergeleen(NL)
1900-1923	23j.	Emile-Laurent Spaas	10-08-1854	Hamont
1923-1951	28j.	Michaël Jans	13-02-1875	Zichen-Z.-Bolder
1951-1961	10j.	Antoon Smets	16-02-1907	Hasselt
1961-1986	25j.	Léopold Robijns	01-10-1909	Rijkel
1986-1998	12j.	Luk Lammens	30-04-1930	Sint-Truiden
1998-2005	7j.	Jan Beliën	10-02-1961	Bree-Voorshoven
2005-2010	5j.	Frans Cuypers	00-00-1950	
2010-	Kana	Jos Vandereyden		





Sint-Laurentiuskerk van Brustem

Jan-Joris Stahl, pastoor Christopforus, gedoopt op 17 februari 1745 in de kathedraal te Roermond. Inkleding te Averbode op 2 februari 1764, geprofest in 1766. In 1767 diaken te Luik en priester gewijd in 1769. Onderpastoor van 1776-1781 te Tessenderlo, te Wezemaal in 1781 en te Weelde 1785. Op 30 april 1795 werd hij pastoor te Brustem. Hij weigerde de Franse eed van haat tegen het koningschap af te leggen en moest in 1797 onderduiken. Het opnieuw afleggen van de eed van trouw was door de *"prefect du département"* vastgesteld op 10 december 1803. De pastoor moest toen wel voldoening gegeven hebben aan de Franse wetten. Hij stierf te Brustem op 26 januari 1807 in het *"pastoraal huis",* en werd opgevolgd door de kapelaan van Kortenbos, Bartholomeus Schoonaerts.

Ludovicus Schoonaerts, pastoor Bartholomeus, gedoopt op 12 mei 1754 te Kussegem-Heylissem. Inkleding in 1780 en geprofest in 1782 te Averbode. De hogere wijdingen kreeg hij te Luik. In 1792 werd hij kapelaan te Brustem. Na enkele jaren op de vlucht geweest te zijn voor de Franse autoriteiten, werd hij in 1805 assistent te Kortenbos. Maar op 31 januari 1807 kwam hij terug naar Brustem als opvolger van de overleden pastoor Stahl. Pastoor Bartholomeus Schoonaerts stierf te Brustem op 22 juli 1822, als allerlaatste Witheer van Averbode die te Brustem pastoor was.

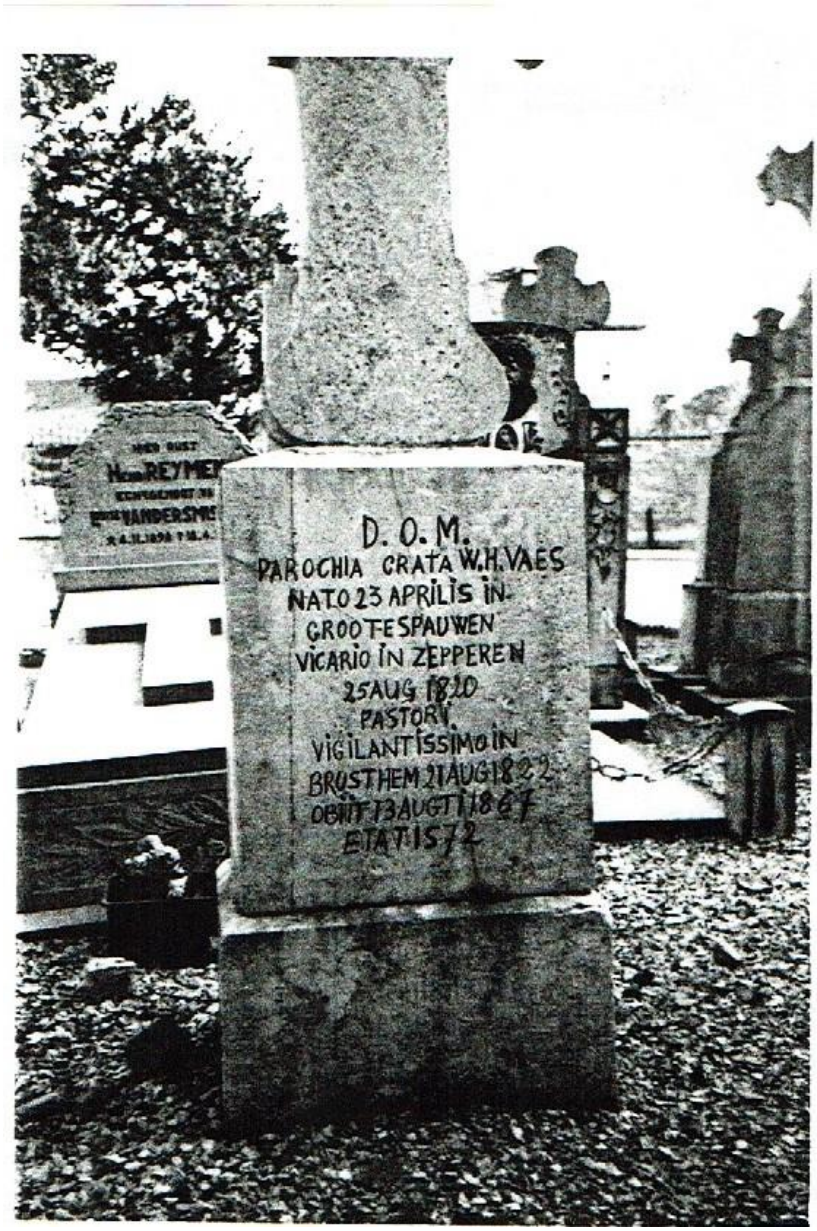

Winandus-Hendrik Vaes, pastoor van 1822-1867 te Brustem. Geboren 23 april 1796 te Grote-Spouwen, overleden 13 augustus 1867 te Brustem en aldaar begraven. Priester in 1820 te Zepperen. In 1822 seculiere pastoor te Brustem. Voorzitter van het weldadigheidsbureau in 1823. Verbouwde en vergrote de kerk in 1852. Hij was 45 jaar lang herder van de Sint-Laurentius parochie te Brustem en kende in die periode vijf burgemeesters.



Foto col. Jos Neven

Jean-Ludovicus Blavier pastoor te Brustem**.** Geboren 5 mei 1817 te Overwinden, overleden 26 januari 1897 te Brustem, op zijn uitdrukkelijke vraag werd hij begraven op het kerkhof te Rumsdorp. In 1844 ordinatus et vicarius, in 1859 pastoor te Broekom en te Brustem in 1867 tot juli 1895, daarna rector in het Sint-Bertilia gesticht op het Kapelhof, waar hij overleed. Voorzitter van het weldadigheidsbureau sedert 1 oktober 1875.
Stichter van het Sint-Bertilia gesticht in 1880, hij vertrouwde het onderwijs voor meisjes toe aan de zusters van de H. Maagd, het gezelschap van Jezus, Maria en Jozef, een Nederlandse congregatie. In 1886 werd de school overgedragen aan de Religieuzen Ursulinen.



Petrus-Jan Dols priester, gedoopt op 1 november 1854 te Munstergeleen (NL) overleden 18 oktober 1928 te ‘s Gravensvoeren. Professor te Visé van 1882 tot 1888. Pastoor te Cothem en Boorsem van 1888 tot 1895. Van 1895 tot 1900 pastoor Brustem. Van 1900 tot 1919 was hij pastoor-deken te Hamont. Gedecoreerd voor zijn inzet tijdens de eerste wereldoorlog te Hamont. Bouwde in 1902-1903 een nieuwe neogotische Sint-Laurentiuskerk te Hamont. Aalmoezenier van de ursulinen te s’Gravensvoeren van 1919-1923. Ere Kanunnik der Kathedraal van Luik.
Pastoor Dols en zijn kapelaan Petrus-Franciscus Ramaekers stichten de Boerengilde van Brustem-Ordingen in 1896. Catherine Diederen, geboren 30 maart 1861 te Munstergeleen (NL) was zijn huishoudster te Brustem.

Bron, bidprentje



Bron, bidprentje

Emiel Laurentius Spaas priester, geboren 10 augustus 1854 te Hamont, overleden 28 augustus 1923 te Brustem en aldaar begraven. Priester gewijd in 1879 te Luik en kapelaan benoemd te Millen en Sint-Truiden. Pastoor te Wange, Herderen en te Brustem vanaf 1900 tot hier stierf in 1923.
Wegens de wankele gezondheid van pastoor Spaas, nam kapelaan Van Heyst veel taken in de parochie van hem over.
Door de voedselschaarste tijdens de eerste wereldoorlog was de verdeling van Amerikaanse en Canadese noodhulp een zware taak in de parochie. Samen met zijn kapelaan zorgde hij voor een goede werking van het *"voedsel-commiteit"*.

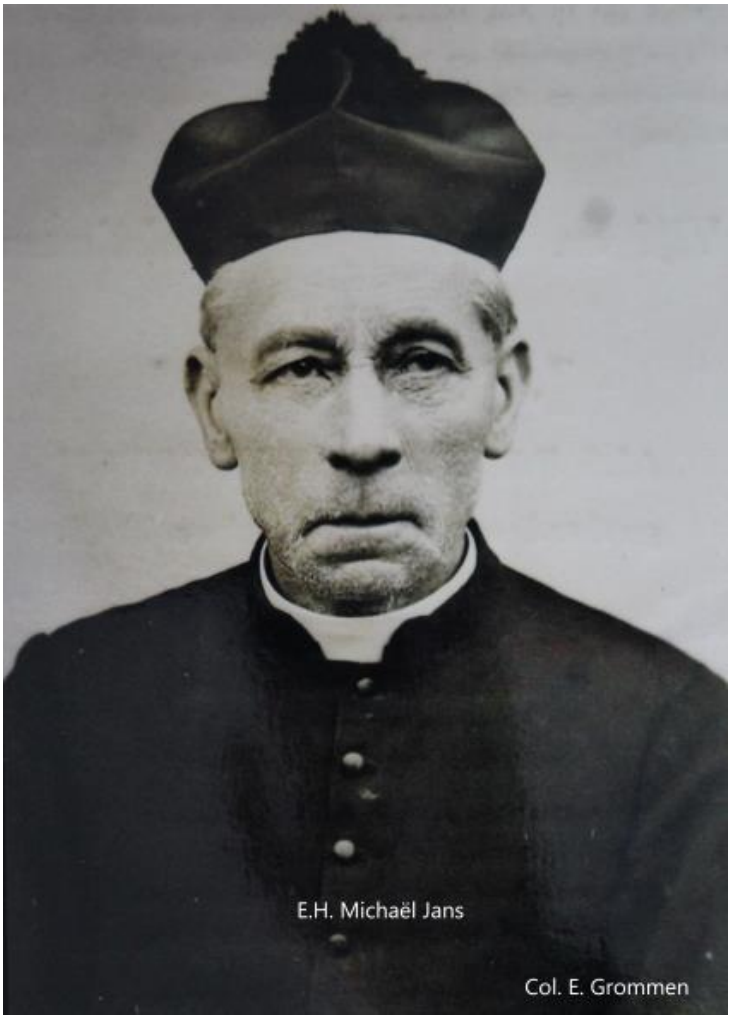

Bron, bidprentje

Michaël Jans priester, geboren 13 februari 1875 te Zichen-Zussen-Bolder, overleden op 27 juli 1958 te Brustem, aldaar begraven. Priester gewijd te Luik en kapelaan benoemd te Lommel in 1900.
Pastoor te Bergilers in 1915. Pastoor te Brustem van 1923 tot aan zijn rust in 1951. Rector in Wellen in 1951. Pastoor Jans bouwde in 1938 als voorzitter van de C.O.O. het rustoord Sint-Laurentius, met het onteigeningsgeld van de landbouwgronden voor de aanleg van het vliegveld.
Hij liet door de gemeentearbeiders de Sint-Bertiliabron afsluiten voor het publiek.
In Lommel stond hij aan de wieg van de 'Werkmansbond' de latere Christelijke Arbeiders beweging van Limburg.
Bron: Maaslandse Monografieën, Industrialisatie en Verandering: Lommel tussen 1890 en 1914. Uitgever Van Gorcum, Assen 1983.

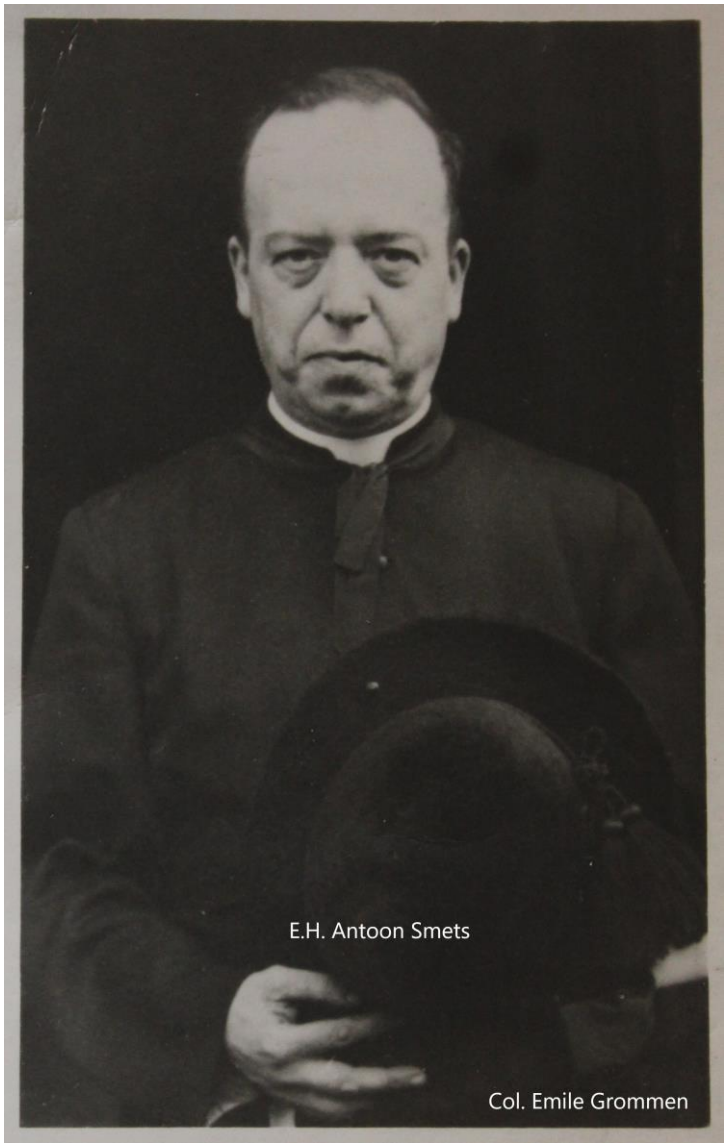

Bron, bidprentje

Antoon Smets priester, geboren 16 februari 1907 te Hasselt, overleden 7 december 1961 te Brustem, aldaar begraven. Gewijd op 5 juli 1931 tot priester te Luik. Student aan de universiteit te Leuven. Leraar in 1933 aan het Klein Seminarie te Sint-Truiden en directeur in 1945 aan het College te Beringen. Pastoor te Brustem in 1951 tot aan zijn dood op 7 december 1961.

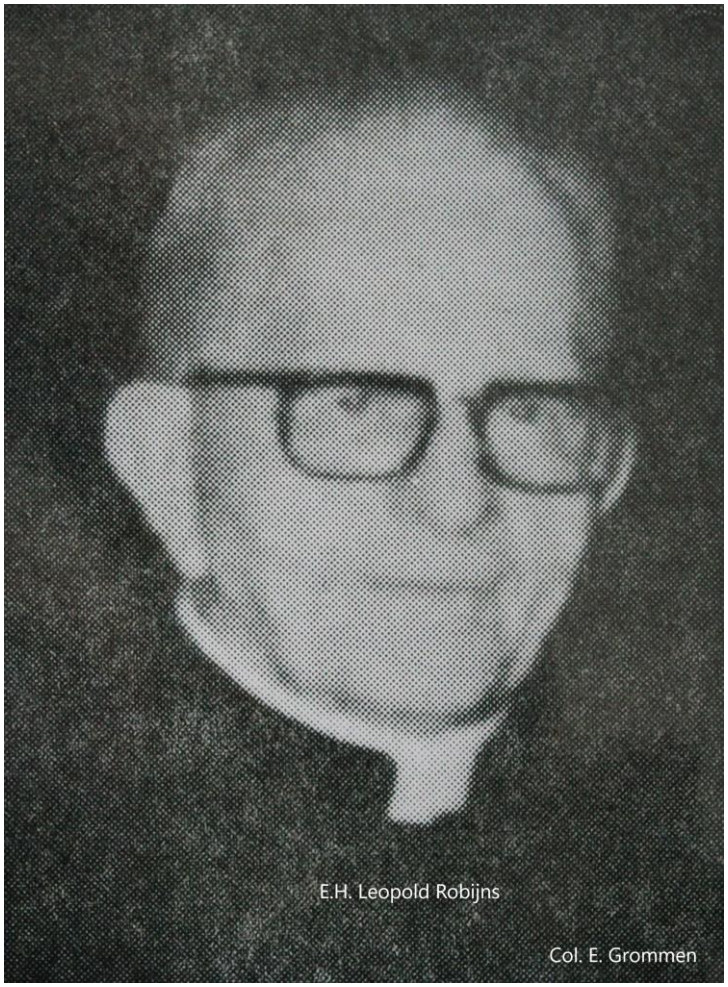

Bron, bidprentje

Léopold Robijns priester, geboren 1 oktober 1909 te Rijkel, overleden 14 september 1987 te Fooz. Priester gewijd op 9 juli 1938 te Kamerijk. Kapelaan te Borgloon tot 1952. Pastoor te Heks tot 1961. Pastoor te Brustem tot 30 augustus 1986. Zodra hij de parochie Sint-Laurentius onder zijn hoede had verfraaide hij de kerk. Het gebouw werd in 1962 volledig geschilderd, het orgel gerestaureerd, installeerde de geluidsinrichting, plaatste nieuwe zitbanken, automatiseerde de klokken en plaatse de antieke heiligenbeelden, die in de kelder van de pastorij opgeborgen waren, in de kerk.
Op 7 februari 1965 sloeg het noodlot toe, de mooie waardevolle kerk brandde volledig af. Maar door zijn niet aflatende werkkracht slaagde hij erin om al in 1967 de volledig gerestaureerde kerk te heropenen.



Luk Lammens priester, geboren 30 april 1930 te Sint-Truiden. Na zijn priesterwijding werd hij kapelaan te Celles en vertrok voor negen jaren als missionaris naar Bolivië. Na pastoor te zijn geweest te Genenbos en Dilsen kwam hij van 1986 tot 1998 naar Brustem.
Hij verbouwde en verfraaide de parochiezaal 'Burchtheem' en zorgde voor een fatsoenlijk verblijf voor de Chirojeugd.



Frans Cuypers priester, geboren 1950. Vanaf 2001 tot 15 augustus 2010 pastoor van de Kanafederatie van Aalst, Brustem, Engelmanshoven, Gelinden, Groot-Gelmen en Ordingen en het bedevaartsoord Helshoven.
Vanaf 1 september 2010 Gardiaan van de Minderbroeders te Sint-Truiden.



Jan Beliën priester, geboren 10 februari 1961 te Voorshoven-Bree. Priester gewijd in 1986 te Voorshoven. Kapelaan te Kermt en Kuringen en in 1988 te Vlijtingen. In 1998 tot 2005 pastoor benoemd te Brustem en Aalst. Vanaf 2005 tot 2014 pastoor-moderator in Opglabeek, voor de parochies Sint-Lambertus, Sint-Jozef Louwel en O.L.V der Kempen, Nieuwe Kempen.



Jozef Vanderheyden, priester. Geboren op 5 oktober 1958 te Tessenderlo.

Intrede en vorming bij de Minderbroeders, Franciscanen:

Postulaat aanvang op 5 december 1977, Ch. De Beriotstraat te Leuven
Noviciaat aanvang 1 september 1978, in de parochie te Bevingen
Tijdelijke geloften op 2 september 1979, minderbroederskerk te Sint-Truiden
Plechtige professie op 26 september 1982, minderbroederskerk te Leuven

Priesterwijding:

Priesterseminarie te Antwerpen vanaf 1994
Priesterwijding op 11 juni 1989 in de minderbroederskerk/parochiekerk Hoevenzavel-Waterschei

Benoemingen:

1989-1990: Kapelaan in de parochie Het Geleeg te Leopoldsburg.
1990-2004: Pastoor in de Sint-Lambertus parochie te Bevingen en tevens aalmoesenier van de Psychiatrisch Centrum Ziekeren te Sint-Truiden, alsook vanaf 2000 pastoor van de Sint-Martinus parochie van Kerkom bij Sint-Truiden.
2004-2010: Pastoor van de parochie Sint-Martinus in Sint-Truiden en pastor 'in solidum' in de federatie Sint-Trudo.
2010: Pastor-moderator van de Pastorale Eenheid Kana (Aalst,Brustem,Engelmanshoven,Gelinden, Groot-Gelmen en Ordingen en sinds 2021 tevens pastoor van de federatie Heers.

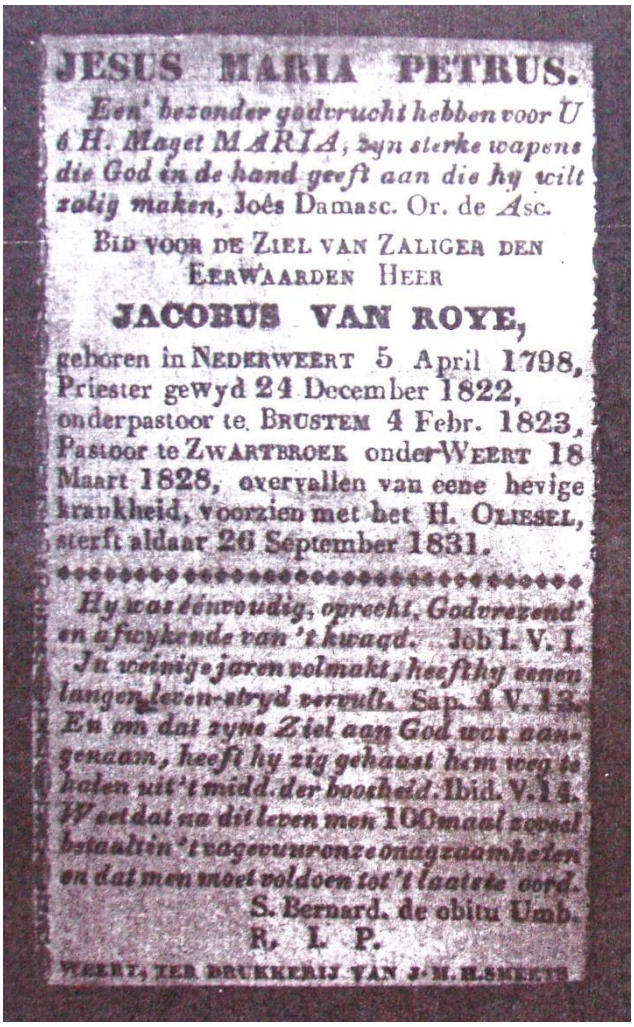

JESUS MARIA PETRUS.

Een' bezonder godvrucht hebben voor U 6 H. Maget MARIA, zyn sterke wapens die God in de hand geeft aan die hy wilt zalig maken, Joës Damasc. Or. de *Asc.*

BID VOOR DE ZIEL VAN ZALIGER DEN EERWAARDEN HEER

JACOBUS VAN ROYE,

geboren in NEDERWEERT 5 April 1798, Priester gewyd 24 December 1822, onderpastoor te BRUSTEM 4 Febr. 1823, Pastoor te ZWARTBROEK onder-WEERT 18 Maart 1828, overvallen van eene hevige krankheid, voorzien met het H. OLIESEL, sterft aldaar 26 September 1831.

Hy was dénvoudig, oprecht, Godvrezend' en afwykende van 't kwaad. Job I. V. I.

In weinige jaren volmakt, heeft hy eenen langen leven-stryd vervult. Sap. 4 V. 13.

En om dat zyne Ziel aan God was aangenaam, heeft hy zig gehaast hem weg te halen uit 't midd. der boosheid. Ibid. V. 14.

Wet dat na dit leven men 100maal zoveel bestaat in 't vagevuur onze onachtzaamheden en dat men moet voldoen tot 't laatste oord.

S. Bernard. de obitu Umb.

R. I. P.

WEERT, TER DRUKKERIJ VAN J. M. H. SMEETS.

Jacobus Van Roye, Onderpastoor te Brustem op 4 februari 1823. Geboren 5 april 1798 te Nederweert (NL). Priester gewijd op 24 december 1922. Pastoor te Zwartbroek-onder-Weert op 18 maart 1828. Overleden aldaar op 26 september 1831.

Bron, Doodsprentje Trudonensia
Heemkunde Brustem