

Priesters van de gemeente Brustem

Willem Vanderbemden priester, geboren 30 mei 1801 te Brustem, overleden 21 augustus 1870 te Brustem. Kerkmeester te Brustem vanaf 1836 tot 1840, nadien werd hij pastoor te Remicourt en te Crisnée.

Petrus Josephus Coelmont theoloog, geboren 1 december 1803 of 9 frimaire XII te Brustem, overleden 5 juli 1885 te Luik. Intrede op 3 oktober 1823 in het seminarie te Luik. Priester gewijd te Luik op 22 maart 1828. Kapelaan op 13 mei 1823 van de Saint-Croix kerk te Luik. Pastoor op 31 maart 1835 te Trognée (Truilingen). Pastoor van Julémont van 11 december 1855 tot 1858. Zijn huishoudster in 1833 was Agnes Kempeneers.



Guilhelmus Emilius (Willem) Schoofs pater Robert, missionaris ss.cc, geboren 23 maart 1890 te Brustem, overleden 25 januari 1968 Honolulu, Hawaii. Na de lagere school in Brustem deed hij het middelbaar aan het Sint-Jozefcollege te Aarschot, vervolge zijn studie te Kortrijk en Leuven. Intrede in 1909 bij de congregatie der HH. Harten in Kortrijk. In 1910 legde hij de kloostergelofte af en werd in 1914 tot priester gewijd. Droeg zijn eerste H. Mis op te Brustem.
In 1928 ging zijn droom in vervulling en werd hij als missionaris naar Hawaï gestuurd. In 1941 benoemde de bisschop van Honolulu hem tot vicaris-generaal en tot pastoor van de Kathedraal Our Lady of Peace. Grootmoedig als hij was liet hij de bisschopsmijter over aan een Amerikaanse geestelijke. In zijn functie als vicaris-generaal reisde hij zowat de halve wereld rond. Willem Schoofs heeft deelgenomen aan de ontgravingen van pater Damiaan te Kalowao op Molokaï, en was aanwezig bij het overbrengen van de stoffelijke resten naar België in 1939.

In 1957 mocht hij in Rome uit de handen van paus Puis de XII een speciale beloning in ontvangst nemen, voor uitzonderlijke diensten aan de kerk bewezen.
Intussen had hij op Hawaï het gezelschap gekregen van pater Aséne Daenen, van dezelfde congregatie en ook van Brustem afkomstig.
Tijdens zijn verlof op 26 juli 1964 te Brustem, werd Willem Schoofs, zoals hij zich graag liet noemen, zijn gouden priesterjubileum gevierd. De laatste twee levensjaren heeft hij volledig besteed aan het schrijven van een boek in twee delen over de geschiedenis en het werk in de missie. Pater Schoofs bleef steeds een rasechte Brustemnaar, die tijdens zijn verloven in 1938, 1949, 1957 en 1964 talrijke bezoeken bij vele vrienden en kennissen aflegde.
Begraven op het Diamond Haed Momorial Park, Honolulu perceel B-D-36, een klein koperen plaat vermeld Robert Schoofs °23-3-1890-+25-1-1968.
Boek: Robert Schoofs, ss.cc. Pioneers of the Faith, Hawaii 1978.
Bron, Heemkunde Brustem



Ex-Vicar of Hawaii Diocese Dies: The Rev. Robert Schoofs, former vicar general of the Catholic diocese of Hawaii, died Thursday in Honolulu. He was 77.
Rev. Schoofs came here in 1928 from his native Belgium as a missionary from the Belgian Fathers of the Sacred Heart. His first assignment was at Honokaa, Hawaii.
He made a study of the history of his church here, and was author of Catholic Hawaii, and a contributor to the Catholic Herald.
He was pastor of St. Patrick's Church, the Cathedral of our Lady of Peace, and at Wailuku, Maui.
From 1945 to 1954 he was vicar general of the diocese, and from 1954 until his retirement in 1961 he was with the Catholic Social Service.
Friends may call at St. Patrick's Church from 5-9 pm Monday. Wake services will be from 7:30 - 9 pm Monday, with solemn requiem high mass at 10 am Tuesday.
Burial will be in Diamond Head Memorial Park.

Bron, Heemkunde Brustem





Foto, heemkundekring Jezus-eik

Egidius Norbertus Eduardus Robertus Coelmont pater Eduard. Kanunnik der Abdij van 't Park, Heverlee. Geboren 7 mei 1896 te Brustem, overleden 21 mei 1960 te Ukkel. Gekleed op 27 oktober 1918. Geprofest op 11 juli 1920. Priester gewijd op 3 april 1923, bij de Witte paters van Afrika Boechout. In 1918 premonstratenzer abdij Bois-Seigneur-Isaac. Kapelaan te Ougrée, pastoor te Batsheers. Zeer gewaardeerde pastoor te Jezus-eik, van 1941-1960. Bouwde het Mariahof, een bedevaartsoord met ommuurde gebedsruimte aldaar. Wegens zijn anti-Duitse activiteiten, gevangen in het concentratiekamp van Siegburg, tot aan het einde van de tweede wereldoorlog.
Begraven te Jezus-Eik.

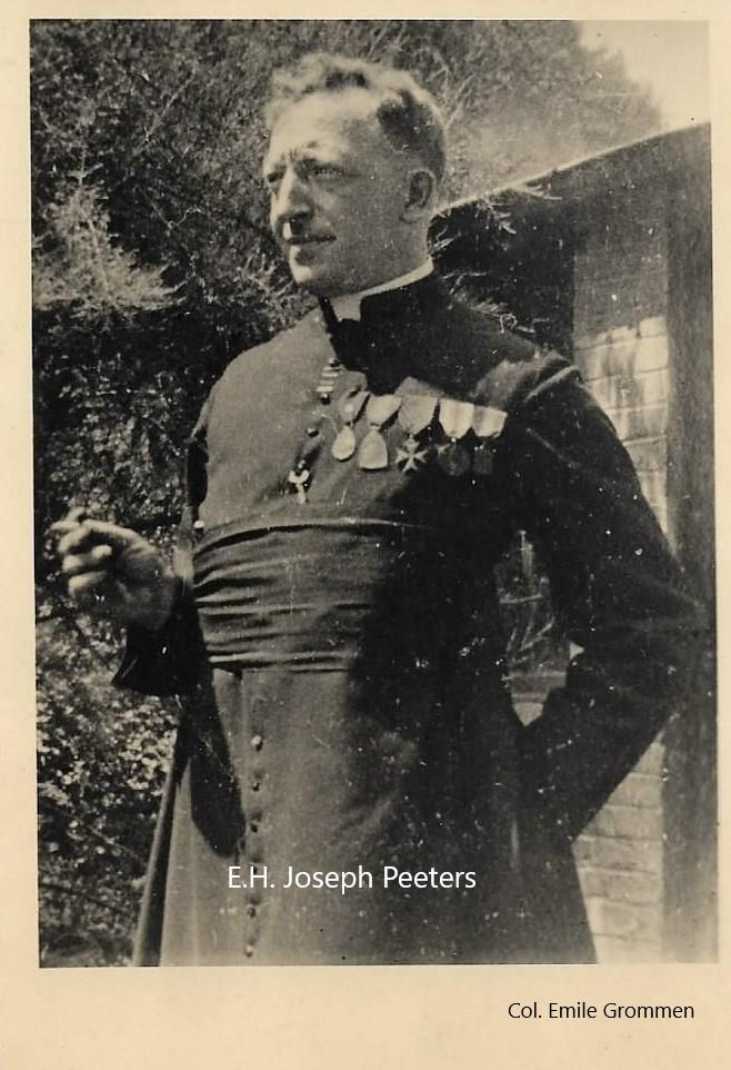

Peeters Joseph Albert priester, geboren 6 september 1896 te Sint-Truiden, gefusilleerd 31 augustus 1943 te Luik. In 1910 verhuisde hij naar "Hoeve Peeters" aan de Spikboomkapel te Brustem. Op 6 juni 1920 deed hij zijn eerste H. Mis in de Sint-Laurentiuskerk te Brustem. Leraar aan de normaalschool te Thieux. Pastoor in 1933 te Comblain-au-Pont, bouwde kapel en school te Pont de Sçay in 1935. Tijdens de tweede wereldoorlog hielp hij mensen het land uit smokkelen, via een hotel te Remouchamps, waar hij aangehouden werd door de Duitse bezetter. Geïnterneerd in de gevangenis van Sint-Gillis te Brussel en Saint-Léonard te Luik. Ter dood veroordeeld door Duits krijgsgerecht te Luik op 16 juli 1943. Gefusilleerd op 31 augustus 1943 aan de Citadel van Luik na het zingen van het Magnificat. Herbegraven in 1945 bij het stenen parochiekruis op het kerkhof van Comblain-au-Pont. Bron Heemkunde Brustem

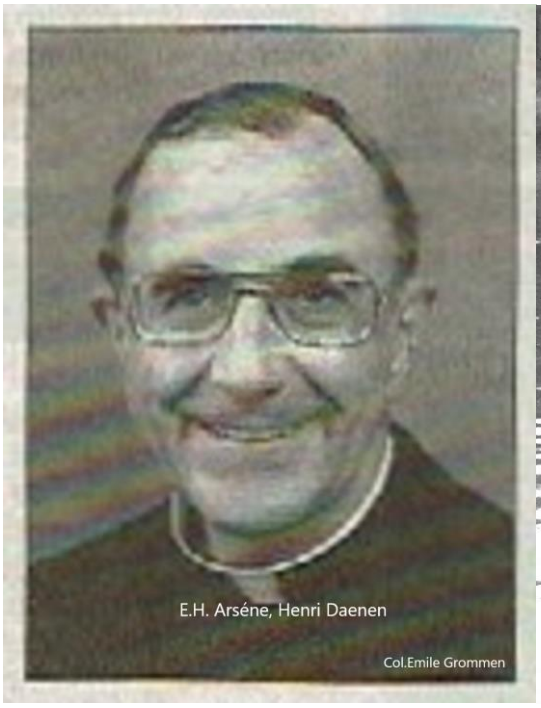



Foto col. Heemkunde Brustem

Henri Daenen pater Arséne ss.cc, missionaris. Geboren 11 december 1922 te Brustem, overleden 12 juni 2002 te Honolulu in de Oahu Care Nursing home. Pater picpus van de H. Harten Sint-Francis Church, Kalaupapa-Molokai Hawaï. Begraven 20 juni 2002 op de parkbegraafplaats van Kaneohe-Hawaï. Pater Arséne vertrok in 1952 naar de missies in Hawaï en werd studentenpastoor, leraar en directeur van het *"Damien Museum"* in Honolulu. Begin 1992 werd hij pastoor op het schiereiland Kalaupapa op Molokaï, het eiland waar pater Damiaan leefde en zijn Sint-Philomenakerk bouwde.

Bron, Heemkunde Brustem

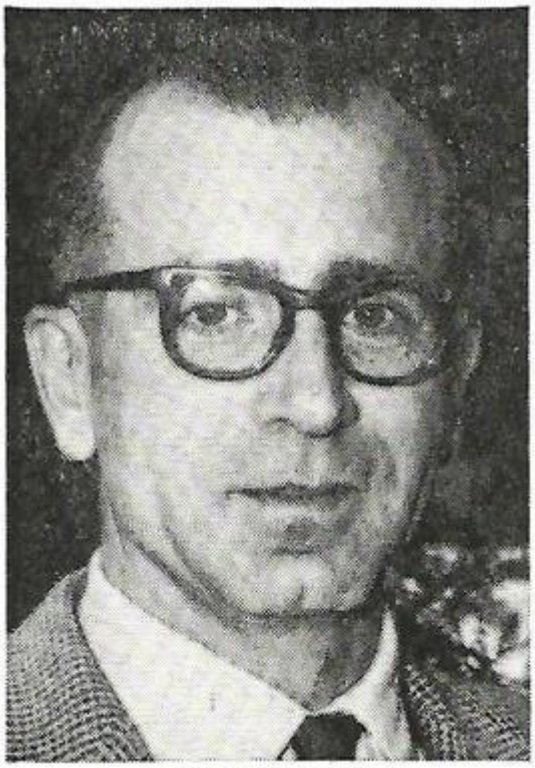

E.H. Antoon Coelmont

Foto col. Emile Grommen

Antoon Coelmont Salesiaan van Don Bosco**.** Geboren op 19 december 1922 te Brustem, overleden op 4 september 1985 te Bonheiden, begraven te Boortmeerbeek. Missionaris van 1946 tot 1984 in Kongo-Zaïre. Eerste gelofte op 2 september 1943, eeuwige gelofte op 4 september 1949. Vertrek naar Belgisch-Kongo op 15 november 1946.

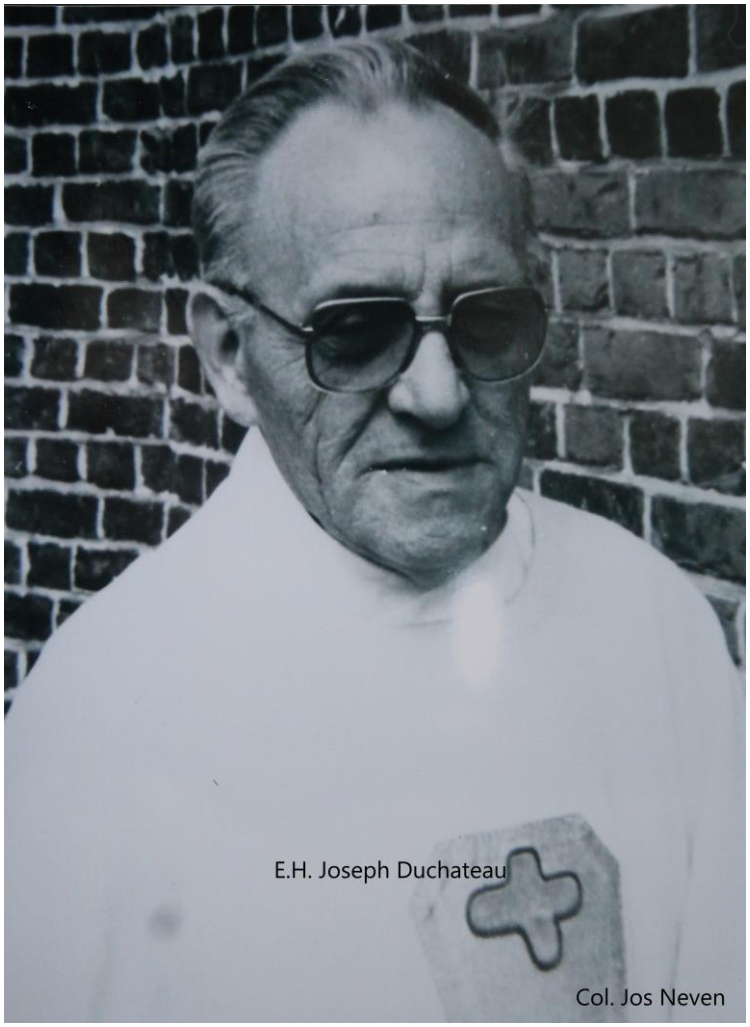

Jozef Duchateau priester**,** geboren 13 december 1929 te Hoepertingen, overleden 3 maart 2003 te Sint-Truiden (Z). Priester gewijd te Luik op 7 Juli 1957. Leraar collége Saint-Louis te Waremme. Perfect aan het Institut Saint-Laurent te Waremme. Pastoor te Lantremange. Op rust, meewerkend pastoor te Brustem.